

Capítulo 6:

Infeções bacterianas



procura



índice



imprimir



última página vista



anterior seguinte

lesiones básicas

causas

fotografía

alfabético

6.1 Impétigo



Impétigo bolhoso

Bolhas com conteúdo turvo, muitas vezes rodeadas por halo eritematoso. Estas bolhas rompem-se facilmente, sendo rapidamente substituídas por placas crostosas extensas. O impetigo bolhoso é classicamente provocado pelo *staphylococcus aureus*.

lesões elementares: Bolhas; Crostas

causas: Infecção



procura



índice



imprimir



última página vista



anterior seguinte



Impétigo crostoso

Placas eritematosas cobertas por crosta amarelada. As lesões periorificiais são as mais frequentes. O atingimento perinasal é muito característico e impõe um tratamento prolongado. O streptococcus β -hemolítico é o agente encontrado com mais frequência neste tipo de impetigo.

lesões elementares: Mácula eritematosa; Crostas

causas: Infecção



procura



índice



imprimir



última página vista



anterior seguinte

6.2 Ectima



Ulçeração lenta, evoluindo para a profundidade e apresentando uma crosta espessa no topo. A ectima situa-se, na maioria dos casos, nos membros inferiores. Após a cura, subsiste cicatriz indelével. O streptococcus é frequentemente o agente responsável. A ectima é muito frequente nos países tropicais.

lesões elementares: Crostas; Ulcerações

causas: Infecção



procura



índice



imprimir



última página vista



anterior



seguinte

6.3 Foliculite



Pápula inflamatória apresentando uma pústula folicular no centro. O agente responsável é na maioria dos casos um staphylococcus. As foliculites são frequentemente múltiplas e localizam-se classicamente nas nádegas, nas coxas e na face.

lesões elementares: Mácula eritematosa;
Pápulas dérmicas; Pústulas

causas: Infecção



procura



índice



imprimir



última página vista



anterior seguinte

6.4 Furúnculo



Foliculite aguda profunda, começando por pápula eritematosa dolorosa, com aparecimento de pústula central. Após evacuação (espontânea ou provocada) da componente purulenta, o furúnculo dá frequentemente origem a cicatriz indelével. O staphylococcus aureus é o agente responsável.

lesões elementares: Pápulas dérmicas; Pústulas

causas: Infecção



procura



índice



imprimir



última página vista



anterior



seguinte

6.5 Antraz



Por definição, o antraz resulta da coalescência de vários furúnculos justapostos. Forma-se volumosa massa dolorosa coberta de pequenas pústulas que afloram à superfície do tegumento.

lesões elementares: Nódulos; Pústulas

causas: Infecção



procura



índice



imprimir



última página vista



anterior



seguinte

6.6 Erisipela



Placas eritematosas e edematosas, quentes, dolorosas, acompanhadas de febre alta e de alteração do estado geral. O streptococcus é classicamente o agente responsável. Pode atingir a face e, neste caso, o limite com a pele sã é extremamente nítido e saliente: sinal do degrau de escada. ▶

lesões elementares: Mácula eritematosa

causas: Infecção



procura



índice



imprimir



última página vista



anterior



seguinte



Erisipela

continuação

Na perna, verifica-se a existência de vastas placas extensas, idênticas às da face mas cuja componente periférica é menos acentuada. Ainda neste caso, o estado geral é afectado e a febre, constante. Na maioria dos casos, pode manifestar-se uma infecção mista (bactérias gram-positivas e / ou bactérias gram-negativas). Existe, com frequência, uma porta de entrada, por exemplo, uma fissura interdigital ou uma ferida subsequente a um traumatismo.

lesões elementares: Mácula eritematosa

causas: Infecção



procura



índice



imprimir



última página vista



anterior



seguinte

6.7 Celulite retro-orbital

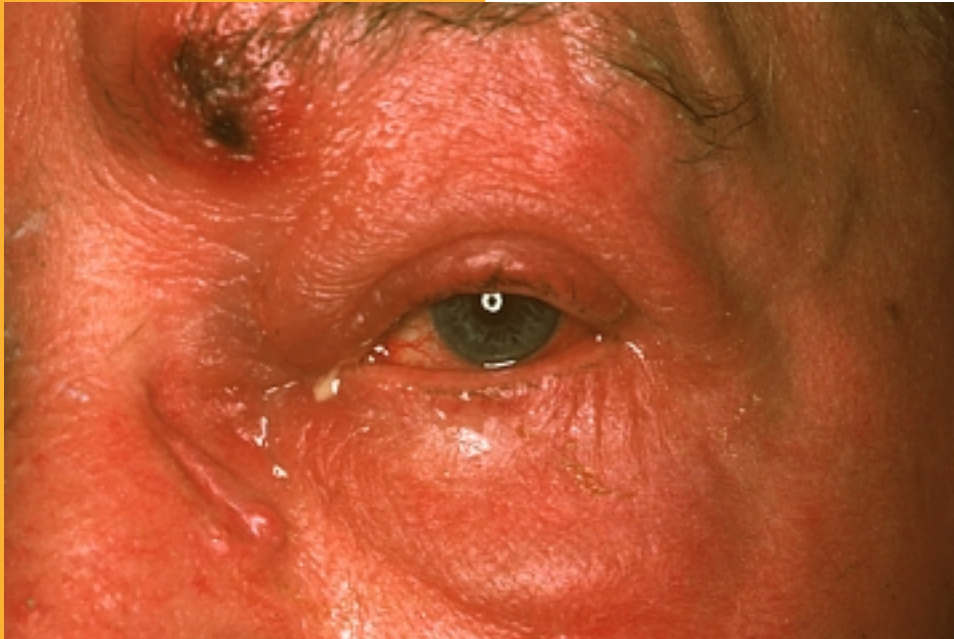

(dermo-hipodermite bacteriana profunda)

Infeção profunda retro-orbital manifestando-se na pele por edema periorbital, com alteração do estado geral e febre elevada.

Trata-se de patologia de evidente gravidade, considerando a possibilidade de extensão para o seio cavernoso.

lesões elementares: Nódulos; Crostas

causas: Infecção



procura



índice



imprimir



última página vista



anterior



seguinte

6.8 Êmbolos sépticos



Pequenas lesões eritematopustulosas, ocorrendo simultaneamente em diversas zonas do tegumento. O contexto geral orienta para o ponto de partida destes êmbolos sépticos (lesão cardíaca no quadro de um reumatismo articular agudo, gonococemia em vias de generalização...).

lesões elementares: Mácula eritematosa; Pústulas

causas: Infecção



procura



índice



imprimir



última página vista



anterior



seguinte

6.9 Borreliose



Eritema crónico migratório ou Doença de Lyme

Vasta placa eritematosa, com evolução centrífuga e pseudocura central. Por vezes, aparece no centro uma pequena lesão cicatricial (vestígio de uma picada de carraça).

O eritema migratório é provocado por infecção por *Borrelia*. O termo "Doença de Lyme" não é aceitável para designar as borreliososes "europeias". ▶

lesões elementares: Mácula eritematosa

causas: Infecção



procura



índice



imprimir



última página vista



anterior



seguinte



Eritema crónico migratório ou doença de Lyme continuação

lesões elementares: Mácula eritematosa

causas: Infecção



procura



índice



imprimir



última página vista



anterior seguinte



Pseudolinfoma do tipo borreliose

Nalguns casos, a borreliose reconhece-se clinicamente pela existência de um ou mais nódulos empastados, situados essencialmente nas áreas descobertas. Os lóbulos das orelhas são a localização mais clássica. Este tipo de "pseudolinfoma" insere-se igualmente no quadro das borreliososes. Pode incluir-se esta lesão na antiga designação "linfocitoma cutâneo benigno".

lesões elementares: Nódulos

causas: Infecção



procura



índice



imprimir



última página vista



anterior



seguinte

6.10 Infecção por proteus



Raramente, aquando de feridas contusas, não tratadas, um germen gram-negativo como o proteus ou o pseudomonas, pode provocar necrose da extremidade distal de um dedo.

lesões elementares: Gangrena

causas: Infecção



procura



índice



imprimir



última página vista



anterior



seguinte

6.11 Doença da arranhadela do gato (cat scratch disease)



Nódulos mais ou menos flutuantes com ulceração e crosta central, acompanhados de volumosas adenopatias. O jovem doente foi arranhado pelo seu gato algumas semanas antes. ▶

lesões elementares: Nódulos; Crostas

causas: Infecção; Factores mecânicos



procura



índice



imprimir



última página vista



anterior seguinte



Doença da arranhadela do gato (cat scratch disease)

continuação

lesões elementares: Nódulos; Crostas; Ulcerações

causas: Infecção; Factores mecânicos



procura



índice



imprimir



última página vista



anterior



seguinte

6.12 Intertrigo



Placas eritematosas lisas, semelhantes a "páginas de um livro" centradas no fundo de uma grande prega. A maceração e a infecção por germens banais é clássica.

lesões elementares: Mácula eritematosa

causas: Infecção



procura



índice



imprimir



última página vista



anterior seguinte

6.13 Tuberculose cutânea



Lúpus tuberculoso

Grande lesão eritemato-amarelada afectando a face e o lóbulo da orelha. Aspecto de pseudocura central. A vitropressão permite evidenciar coloração eritemato-alaranjada bastante característica, que os dermatologistas do início do século comparavam ao "açúcar de cevada", guloseima que entretanto caiu em desuso. ▶

lesões elementares: Tubérculos; Cicatriz

causas: Infecção



procura



índice



imprimir



última página vista



anterior



seguinte



Lúpus tuberculoso

continuação

lesões elementares: Tubérculos

causas: Infecção



procura



índice



imprimir



última página vista



anterior



seguinte



Escrofuloderma

Adenopatia cervical tuberculosa crónica, com ulceração cutânea.

lesões elementares: Ulcerações; Cicatriz

causas: Infecção



procura



índice



imprimir



última página vista



anterior



seguinte



"Beceгите"

Formação de abcesso no seguimento de vacinação pelo BCG. A "beceгите" é geralmente provocada por uma vacinação muito profunda.

lesões elementares: Nódulos

causas: Infecção; Agentes químicos



procura



índice



imprimir



última página vista



anterior



seguinte

6.14 Micobacterioses atípicas



Micobacteriose por *mycobacterium marinum*

Esta patologia ocorre essencialmente nos aquariófilos (doença dos aquários) e manifesta-se classicamente sob a forma de nódulos mais ou menos numerosos, dispostos em rosário, estendendo-se ao longo de um trajecto linfático. Trata-se de pápulo-nódulos mais ou menos ceratósicos e/ou ulcerados. Geralmente, ocorrem poucas dores.

A biópsia profunda, com cultura em ambiente adequado permite muito facilmente a identificação da micobactéria. Os pápulo-nódulos podem ser simples ou múltiplos. ▶

lesões elementares: Nódulos; Ulcerações

causas: Infecção



procura



índice



imprimir



última página vista



anterior



seguinte



Micobacteriose por *mycobacterium marinum*

continuação

Neste último caso, fala-se por vezes de forma esporotricóide da micobacteriose.

lesões elementares: Nódulos; Ulcerações

causas: Infecção



procura



índice



imprimir



última página vista



anterior



seguinte



Micobacteriose por *mycobacterium chelonae*

Abcesso e nódulos violáceos, ocorrendo algumas semanas após injeções múltiplas em mesoterapia (no contexto do tratamento de uma "celulite").

lesões elementares: Nódulos; Ulcerações

causas: Infecção; Factores mecânicos



procura



índice



imprimir



última página vista



anterior



seguinte

6.15 Corinebacterioses



Eritrasma

Vasta mácula acastanhada ou amarelada, nitidamente delimitada, na maioria dos casos, simétrica, afectando tanto as virilhas como as axilas. Estas lesões são homogéneas e finamente descamativas. O gérmen responsável é o *Corynebacterium minutissimum*. O exame à luz de Wood permite visualizar fluorescência avermelhada-salmonada.

lesões elementares: Máculas pigmentadas; Escamas

causas: Infecção



procura



índice



imprimir



última página vista



anterior



seguinte



Tricomiose axilar

Trata-se de infecção bacteriana devida a corinebactérias. Os pêlos axilares estão rodeados de pequenos nódulos amarelados, correspondendo a aglomerações de bactérias. Existem poucos sintomas subjectivos. O suor adquire por vezes uma coloração amarelada.

lesões elementares: Sem especificação

causas: Infecção



procura



índice



imprimir



última página vista



anterior



seguinte

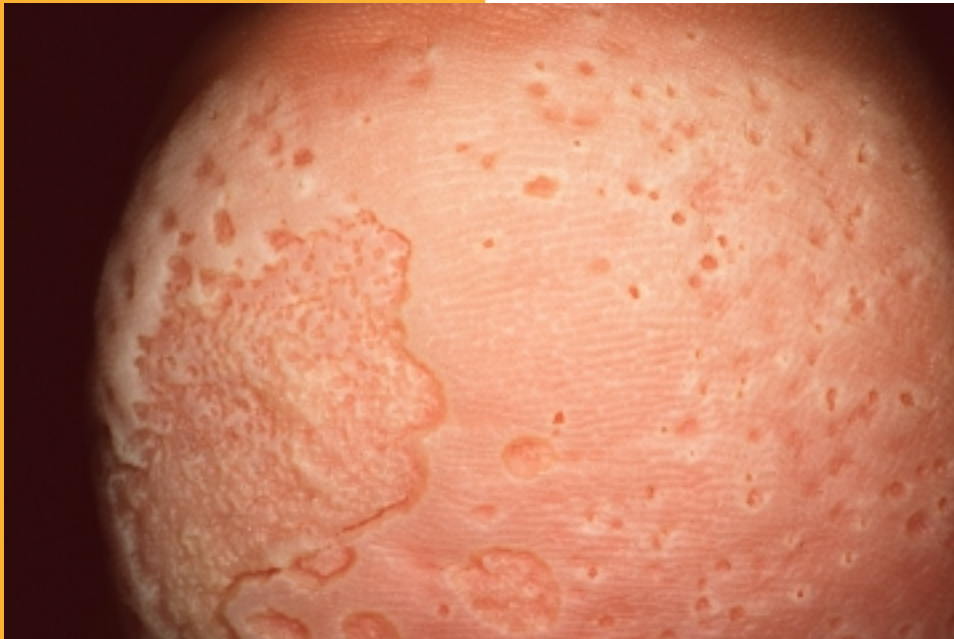

Ceratólise erosiva

Pequenas erosões punctiformes e serpiginosas da camada córnea, encontrando-se essencialmente nas regiões de apoio das plantas, provocando interrupção das impressões plantares. Frequentemente, ocorre hiperidrose plantar associada. As erosões correspondem a descamações em bloco da camada córnea, invadida por corinebactérias.

lesões elementares: Escoriações

causas: Infecção



procura



índice



imprimir



última página vista



anterior seguinte